IMPORTANT SAFETY INSTRUCTIONS

When using electrical appliances, especially when children are present, basic safety precautions should always be taken, including the following:

READ ALL INSTRUCTIONS BEFORE USING

DANGER— Any appliance is electrically live even when by switch is off. To reduce the risk of death by electric shock:
1. Always unplug appliance immediately after using.
2. Do not place or store appliance where it can fall or be pulled into a tub or sink.
3. Do not place in, or drop into water or other liquid.
4. If an appliance falls into water, unplug it immediately. **Do not reach into the water.**

DANGER— To reduce the risk of burns, electrocution, fire, or injury to persons:
1. This appliance should never be left unattended when plugged in.
2. This appliance should not be used by, on, or near children or individuals with certain disabilities. Unsupervised use could result in fire or personal injury.
3. Use this appliance only for its intended use as described in this manual. Do not use attachments not recommended by the manufacturer.
4. Never operate this appliance if it has a damaged cord or plug, if it is not working properly, or if it has been dropped or damaged, or dropped into water. Do not attempt to repair the appliance. Incorrect reassembly or repair could cause a risk of fire, electric shock, or injury to persons when the appliance is used. Return the appliance to an authorized service center for examination and repair.
5. Keep the cord away from heated surfaces. Do not allow cord to contact heated surfaces. Do not pull or twist cord. Let appliance cool completely before putting away. Loop cord loosely around appliance when storing.
6. This appliance has a polarized plug (one blade is wider than the other). As a safety feature, this plug will fit in a polarized outlet only one way. If the plug does not fit fully in the outlet, reverse the plug. If it still does not fit, contact a qualified electrician. Do not attempt to defeat this safety feature.
7. Never drop or insert any object into any opening or hose.
8. Do not use outdoors or operate where aerosol (spray) products are being used or where oxygen is being administered.
9. Do not use an extension cord to operate appliance.
10. Surfaces of this appliance may be hot when in use. Do not let eyes or bare skin touch heated surfaces.
11. Do not place the steam nozzle directly on any surface or on the appliance power cord while it is hot or plugged in. Use the stand provided.
12. Unplug this appliance before filling or emptying. Do not overfill.
13. While emitting steam, this appliance may cause burns if it is used incorrectly. To reduce the risk of contact with hot water emitting from steam vents, test appliance before each use by holding it away from body.
14. Do not operate steamer without properly filling the water container.
15. Always keep the hose and nozzle elevated above the water container.
16. Never yank cord to disconnect from outlet. Instead, grasp plug and pull to disconnect.
17. Burns could occur from touching hot metal parts, hot water, or steam. Use care when removing water tank or when you turn a steam appliance upside down – there may be hot water in reservoir.
18. To reduce likelihood of circuit overload, do not operate another high wattage appliance on the same circuit.
19. If an extension cord is absolutely necessary, a 15 ampere rated cord should be used. Cords rated for less amperage may overheat. Care should be taken to arrange the cord so that it cannot be pulled or tripped over.
20. Never pour water directly into reservoir.
21. When changing attachments, please be sure the unit is off and no steam is being released in order to avoid contact with hot water.

22. Use caution when changing attachments, as they may contain hot water from condensation. Ensure the attachments are dry or cooled off, to avoid contact with hot water.

SAVE THESE INSTRUCTIONS

FOR HOUSEHOLD USE ONLY

UNPACKING INSTRUCTIONS

Place the box on a large sturdy flat surface. Carefully remove the appliance from the packing material. Keep all plastic bags away from children.

STEAMER ASSEMBLY

STEP 1 - Attaching the Telescopic Support Rod

Insert the bottom of the metal telescopic support rod into the holder on the unit base and screw the set screw until tight. (Caution: Do not over-tighten.)

STEP 2 - Attaching the Steamer Hose

Be sure the unit is off. Attach "T" handle steam nozzle to steam hose. Twist clockwise to securely lock onto hose. Tighten by hand until handle no longer turns.

Connecting the lint brush and bristle attachments

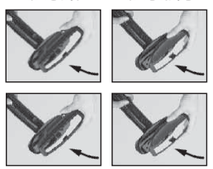

Bristle Brush loosens fibers while steaming

Lint Brush removes lint from fabrics

Insert angled end of hose into steamer housing and twist clockwise to securely lock hose onto housing. (Be sure both connections at ends of hose are correct before operating appliance.) Extend the telescopic rod and hang the "T" handle steam nozzle from the metal rod.

Attach crease attachment the same way as "T" nozzle.

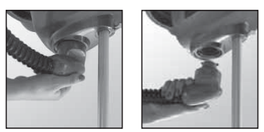

the attachment until the arms click into the open position. Hang your garment and steam away wrinkles. When finished, press release button on center of hanger to collapse for storage.

OPERATING INSTRUCTIONS

BEFORE FILLING THE WATER CONTAINER

Turn the water container upside down and inspect to make sure the valve and spring assembly are functioning. Place the container in the reservoir and check that it is seated securely. If the container has been stored with water inside, it may be necessary to remove the water and clean the container. Follow the steps for care and cleaning.

FILLING THE WATER CONTAINER (PRIOR TO PLUGGING IN THE APPLIANCE)

Remove the water container with the handle and turn upside down. Unscrew the valve in the center of the base. Fill container by holding container under a source of running cold water until the container is filled to the desired level. Do not overfill. Screw the valve cap onto the water container and return the container to the upright position. Place the water container onto the base and make certain it is seated properly in the cavity.
DO NOT FILL THE CONTAINER WITH HOT WATER.

OPERATING THE STEAMER

1. Make sure the On/Off switch is in the off position.
2. Make sure all hose connections are secure and tight.
3. Make sure the telescopic rod is fully extended and the hose is not twisted or kinked.
4. Plug the steamer cord into a normal electrical outlet.
5. Turn the On/Off switch to the on position.
6. The switch will light to indicate when power is on.
7. Steam will be produced from the nozzle in about one minute.

USING IONIC T-NOZZLE

This ionic T-nozzle emits ions into the flow of steam, which helps to remove static and freshen the steam.
To use, follow these steps:
1. Open the battery compartment, install 2 AAA batteries, close battery compartment.
2. Attach the ionic T-nozzle to the end of the double insulated hose, as described in Steamer Assembly instructions.
3. Prepare steamer for use, as described in Operating the Steamer instructions.
4. If you want to add ions to the flow of steam, push On/Off switch on the T-nozzle. The green indicator light will illuminate.
5. When you want to stop the flow of ions into the steam, press the On/Off switch on the T-nozzle until the green indicator light stops glowing.
6. If the indicator light fails to illuminate, make sure the batteries are fresh and have been installed correctly.

STEAM PAUSE

The steamer has been equipped with a new Steam Pause feature. The steam pause allows you to "pause" the steam while cleaning garments or taking a break. This saves water and increases the steam time you can get from one water tank.
1. Prepare the steamer for use as instructed in Operating Instructions.
2. Push the On/Off switch.
3. When steam comes out of the T-nozzle, press the steam pause pedal. A red indicator light will illuminate on the pedal, indicating that the pause has been engaged.
4. When you want to continue steaming, press the steam pause pedal again. The light will go out, and steam will resume from the T-nozzle.
CAUTION: The steam pause mode lowers the temperature of the heating element and keeps it warm. It does not shut the container to the upright position. Place the water container onto the base and make certain it is seated properly in the cavity.
DO NOT FILL THE CONTAINER WITH HOT WATER.

OPERATING THE STEAMER

1. Make sure the On/Off switch is in the off position.
2. Make sure all hose connections are secure and tight.
3. Make sure the telescopic rod is fully extended and the hose is not twisted or kinked.
4. Plug the steamer cord into a normal electrical outlet.
5. Turn the On/Off switch to the on position.
6. The switch will light to indicate when power is on.
7. Steam will be produced from the nozzle in about one minute.

USING IONIC T-NOZZLE

This ionic T-nozzle emits ions into the flow of steam, which helps to remove static and freshen the steam.
To use, follow these steps:
1. Open the battery compartment, install 2 AAA batteries, close battery compartment.
2. Attach the ionic T-nozzle to the end of the double insulated hose, as described in Steamer Assembly instructions.
3. Prepare steamer for use, as described in Operating the Steamer instructions.
4. If you want to add ions to the flow of steam, push On/Off switch on the T-nozzle. The green indicator light will illuminate.
5. When you want to stop the flow of ions into the steam, press the On/Off switch on the T-nozzle until the green indicator light stops glowing.
6. If the indicator light fails to illuminate, make sure the batteries are fresh and have been installed correctly.

STEAM PAUSE

The steamer has been equipped with a new Steam Pause feature. The steam pause allows you to "pause" the steam while cleaning garments or taking a break. This saves water and increases the steam time you can get from one water tank.
1. Prepare the steamer for use as instructed in Operating Instructions.
2. Push the On/Off switch.
3. When steam comes out of the T-nozzle, press the steam pause pedal. A red indicator light will illuminate on the pedal, indicating that the pause has been engaged.
4. When you want to continue steaming, press the steam pause pedal again. The light will go out, and steam will resume from the T-nozzle.
CAUTION: The steam pause mode lowers the temperature of the heating element and keeps it warm. It does not shut the

GETTING TO KNOW YOUR STEAMER

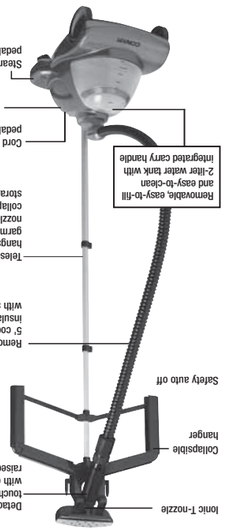

MEDIDAS DE SEGURIDAD IMPORTANTES

Cuando se usan aparatos eléctricos, especialmente en la presencia de niños, siempre se deben tomar precauciones básicas de seguridad, entre las cuales las siguientes:

LEA TODAS LAS INSTRUCCIONES ANTES DE USARLO

PELIGRO — Cualquier electrodoméstico permanece eléctricamente activo, incluso cuando el interruptor está apagado. Para reducir el riesgo de muerte o herida por descarga:
1. Siempre desconecte el aparato inmediatamente después de usarlo.
2. No coloque ni guarde el aparato donde puede caer o ser empujado a una bañera o un lavabo.
3. No coloque el aparato ni lo deje caer al agua u otro líquido.
4. Si el aparato cae al agua, desconéctelo inmediatamente. No toque el agua.

ADVERTENCIA — Para reducir el riesgo de quemaduras, electrocución, incendio o lesiones personales:
1. Nunca deje este aparato desatendido mientras está conectado.
2. Este aparato no debería ser utilizado por, sobre o cerca de niños o personas con alguna discapacidad.
3. Use este aparato únicamente con el propósito para el cual fue diseñado y tal como se describe en este manual. Sólo use accesorios recomendados por el fabricante.
4. Nunca utilice el aparato si el cable o la clavija están dañados, si no funciona correctamente, si ha caído, si está dañado o si ha caído al agua. No intente reparar el aparato. Ensamblar las partes de manera incorrecta aumenta los riesgos de incendio, electrocución y lesiones al volver a usar el aparato. Lleve el aparato a un centro de servicio autorizado para que lo examinen y lo reparen.
5. Mantenga el cable alejado de superficies calientes. No jale, retuerza ni enrolle el cable alrededor del aparato. Deje el aparato enfriar completamente antes de almacenarlo. Envuelva el cable alrededor de la base sin apretar.
6. Este aparato tiene una clavija polarizada (un polo es más ancho que otro). Como medida de seguridad, se podrá enchufar de una sola manera en la toma de corriente polarizada. Si no entra por completo, inviértela. Si aún no entra completamente, llame a un electricista calificado. No intente vencer esta función de seguridad.
7. Nunca deje caer ni inserte un objeto en ninguna de las aberturas o en el tubo.
8. No lo utilice al aire libre, ni donde se están usando productos en aerosol (spray) o donde se está administrando oxígeno.
9. No utilice este aparato con una extensión eléctrica.
10. La superficie de este aparato puede volverse caliente durante el uso. No toque las áreas calientes.
11. No coloca la boquilla en ninguna superficie mientras está caliente o mientras el aparato está enchufado. Manténgala alejada del cable eléctrico. Use el soporte incluido.
12. Desconecte el aparato antes de llenar o de vaciar el tanque. No sobrellene el tanque.
13. El vapor puede causar quemaduras si se usa el aparato demasiado cerca del de la piel, del cuero cabelludo o de los ojos o si no se usa el aparato de manera adecuada. Para reducir el riesgo de quemaduras, prueba el aparato antes de cada uso, manteniendo la boquilla alejada del cuerpo.
14. No use el aparato con el tanque de agua vacío.
15. Siempre mantenga el tubo y la boquilla más alta que el tanque.
16. Nunca jale el cable para desconectar el aparato. Coja el cable por la clavija.
17. Las partes de metal calientes, el agua caliente y el vapor pueden causar heridas. Tenga cuidado al remover el tanque de agua.
18. Para evitar los riesgos de sobrecarga eléctrica, no use otro aparato de alto vatiaje en el mismo circuito eléctrico.
19. Si debe usar el aparato con extensión eléctrica, use una extensión de 15 amperios, puesto que una extensión de menor capacidad puede sobrecalentar. Ubique el cable de manera que nadie lo pueda jalar o tropezar.
20. Nunca vierta agua directamente en el depósito de agua del aparato.
21. Asegúrese que el aparato esté apagado y que no esté emitiendo vapor antes de cambiar los accesorios.
22. Cambie los accesorios con cuidado, puesto que estos podrían contener agua caliente. Asegúrese que los accesorios estén secos y fríos antes de manipularlos.

GUARDE ESTAS INSTRUCCIONES

PARA USO DOMÉSTICO SOLAMENTE

DESEMPACADO

Coloque la caja en una superficie plana y estable y saque el aparato cuidadosamente. Mantenga las fundas de plástico fuera del alcance de los niños.

ENSAMBLADO

Etapa 1 – Ensamblar el soporte telescópico

Inserte la parte inferior del soporte de metal en la base y atornille para sujetar. Precaución: no atornille demasiado. Instale el gancho para colgar el tubo sobre el soporte telescópico.

Etapa 2 – Ensamblar el tubo y la boquilla

Asegúrese que el aparato esté apagado. Conecte la boquilla en forma de T con el tubo y gire en el sentido horario para sujetar. Siga girando con la mano hasta que la boquilla deje de mover.

Introduzca la otra extremidad del tubo en la base y gire en el sentido horario para sujetar. Asegúrese que ambas conexiones estén seguras antes de operar el aparato. Extienda el soporte telescópico y cuelgue la boquilla.

El accesorio para formar la raya de los pantalones se instala de la misma forma que la boquilla en forma de T.

Connecting the lint brush and bristle attachments

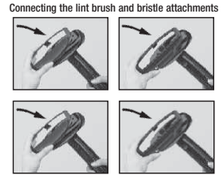

Bristle Brush loosens fibers while steaming

Lint Brush removes lint from fabrics

El tubo puede estar rígido. Después de usarlo, se relajará y cabrá en el soporte.

CÓMO USAR EL GANCHO PLEGABLE

Su aparato incluye un gancho plegable. Para usar el gancho, jale los brazos hacia arriba hasta oir un clic. Cuelgue la ropa que desea desarrugar y aplique vapor para eliminar las arrugas. Cuando haya terminado, oprima el botón de despejo ubicado en el centro del gancho para plegarlo.

INSTRUCCIONES DE USO

ANTES DE LLENAR EL TANQUE

Inspeccione el tanque para asegurarse que la válvula y el juego de resortes estén funcionando. Coloque el tanque en el depósito para asegurarse que cabe de manera segura. Si hay agua en el tanque, saque el agua y limpie el tanque tal como indicado en la sección "limpieza y mantenimiento".

LLENAR EL TANQUE (ANTES DE CONECTAR EL APARATO)

Remueva el tanque. Remueva la válvula ubicada en el centro. Llene el tanque con agua fría hasta el nivel deseado. No lo sobrellene. Vuelva a colocar la válvula y regrese el tanque en el depósito, asegurándose que está asentado correctamente. **NO LLENE EL TANQUE CON AGUA CALIENTE.**

OPERACIÓN

1. Asegúrese que el aparato esté apagado (OFF).
2. Asegúrese que ambas conexiones del tubo estén seguras.
3. Asegúrese que el soporte telescópico esté extendido y que el tubo no esté torcido.
4. Enchufe el cable eléctrico en una toma de corriente estándar.
5. Encienda el aparato (ON).
6. El interruptor se alumbrará para indicar que el aparato está encendido.
7. El aparato empezará a producir vapor en aproximadamente 1 minuto.

USAR LA BOQUILLA IÓNICA

La boquilla iónica en forma de T emite iones con el vapor, lo cual ayuda a eliminar la electricidad estática. Para usar la función iónica, siga estos pasos:
1. Abra el compartimiento para baterías, inserte 2 baterías de tipo AA luego cierre el compartimiento.
2. Conecte la boquilla al tubo como descrito en la sección "Ensamblado".
3. Prepare el aparato, como descrito en la sección "Operación".
4. Oprima el botón de encendido/apagado de la función iónica ubicado en la boquilla para producir iones. El indicador luminoso verde se encenderá.
5. Para detener el flujo de iones, vuelva a oprimir el botón de encendido/apagado de la función iónica.
6. Si el indicador luminoso no se enciende, averigüe que las baterías están funcionando y que han sido instaladas correctamente.

FUNCIÓN PAUSA

Su aparato incluye una función de pausa, la cual permite detener el flujo de vapor cuando necesite tiempo, por ejemplo mientras cuelga la ropa o descansa. Esto ahorra agua para que el tanque de agua dure más tiempo.
1. Prepare el aparato como descrito en la sección "Operación".
2. Oprima el botón de encendido/apagado.
3. Oprima el pedal de pausa para detener el flujo de vapor. El indicador luminoso rojo ubicado en el pedal se encenderá.
4. Para volver a producir vapor, vuelva a oprima el pedal de pausa. El indicador luminoso rojo se apagará y la boquilla empezará a producir vapor.
PRECAUCIÓN: La función pausa no apaga la vaporizadora. Reduce la temperatura del elemento calefactor, manteniéndolo tibio. Por lo

CONOZCA SU VAPORIZADORA

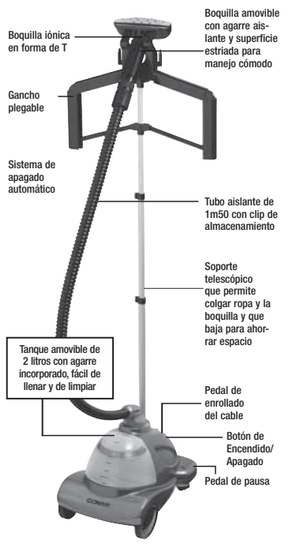

Download from Www.Somanuals.com. All Manuals Search And Download.

appliance off. Do not leave the appliance unattended during an extended period of time when using the steam pause. Turn the appliance off if you need to leave it unattended during a prolonged period.

CORD REEL

This steamer has been equipped with an automatic cord reel that allows the cord to be stored out of the way. To operate the appliance, the cord must be pulled out from the cord reel.

1. Pull the two-prong plug away from the steamer until you see the red tape; do not pull past the red tape.
2. When steaming is finished, unplug the two-prong cord from the outlet.
3. Press the cord reel pedal with your foot, until the cord retracts into the housing.

CAUTION: The cord may snap back while retracting; be sure to stand away from the end of the cord as it retracts.

CLEANING AND STORING

1. Turn the On/Off switch to the off position and unplug from the power source.
2. Wait for the steamer to cool completely for at least 30 minutes.
3. Unplug power cord and retract it into the housing.
4. Remove the steamer hose.
5. Remove the water container from unit, unscrew valve and empty unused contents. Allow to air dry.
6. Remove excess water from the reservoir by lifting the unit and pouring.
7. Collapse telescopic hanger rod.
8. Replace water container.
9. Store the unit.

CAUTION: Hose will be hot when in use. Avoid prolonged contact.

OTHER IMPORTANT NOTES

During operation, the steamer hose may gurgle. This is a normal result of condensation collecting inside the hose. Simply lift the "T" handle upward until the hose is extended to its full height. The gurgling will disappear when the excess moisture inside the hose has had a chance to drain back into the base.

DECALCIFICATION

If the appliance begins to produce steam more slowly than usual or stops producing steam and then starts again, you may need to decalcify your steamer. Decalcification refers to removing the calcium deposits which form over time on the metal parts of the steamer. For best performance from the Conair® Ionic Fabric Steamer, decalcify the unit from time to time. The frequency depends upon the hardness of your tap water and how often you use the steamer.

To decalcify, use a solution of 1/3 white vinegar and 2/3 water in the water container. Replace the water container in the unit. Plug the unit into electrical outlet. Turn to the on position and run until half the amount has steamed (1 Liter). Turn the unit to the off position, unplug from electrical outlet, and allow to sit for 30 minutes. Remove water container.

Remove excess water from the reservoir by lifting the unit, inverting, and pouring the water over sink, and allowing water to drain from internal reservoir. Repeat the above procedure as many times as necessary until a normal steam rate returns, usually 2-3 times. With each repeated cycle, use a fresh solution of vinegar and water. Run one cycle of fresh, cold water through the unit at the completion of decalcification, before using the unit again to steam garments.

HOW TO STEAM

Grasp the "T" handle steam nozzle with the steam jets facing away from you. Begin at the bottom of the fabric to allow the steam to rise inside and outside, removing wrinkles. Slowly move the nozzle from the bottom to the top of the fabric. Remove the nozzle from the garment and smooth the fabric with your free hand. Some fabrics are best steamed on the underside of the material. This will allow the fibers of the fabric to relax, eliminating wrinkles.

NOTE: Test fabric for color fastness in an inconspicuous spot. Drape linens, towels, handkerchiefs and napkins over a rod or place on a towel rack.

Heavier fabrics may require repeated steaming. Repeat as necessary.

With practice, you will gain speed and efficiency. You will soon learn which fabrics require multiple steam applications.

Do not directly touch velvet or silk with the steam head.

Always steam with hose in upright position, so any condensation is free to flow back into the steamer.

If you steam in a low position, condensation will collect inside the hose. This will cause gurgling and some water droplets to form near the steam jets on the "T" handle. To avoid this, frequently lift the steam handle upward until the hose is extended to its full height.

TO STEAM DRAPES

Wash and dry drapes as directed, according to fabric type. Rehang drapes and steam when they are in place.

TROUBLESHOOTING THE STEAMER

- PROBLEM - Steamer fails to heat
  CAUSE - Steamer not plugged in
  SOLUTION - Plug into electrical outlet
- PROBLEM - Auto shutoff engaged
  CAUSE - Water container is empty
  SOLUTION - Fill container
- PROBLEM - No steam
  CAUSE - Water level is low
  SOLUTION - Turn On/Off switch off and refill water container
- PROBLEM - Water drips from nozzle
  CAUSE - Condensation in hose
  SOLUTION - Hold the hose vertically and allow water to drain back into unit
- PROBLEM - Nozzle gurgles
  CAUSE - Condensation in hose
  SOLUTION - Hold the hose vertically and allow water to drain back into unit
- PROBLEM - Poor steam performance
  CAUSE - Sediment in container
  SOLUTION - Decalcify reservoir and water container

Note: Amounts of chemicals in water will vary in different areas. To insure continued operation of the steamer, never store without cleaning and removing excess water from the reservoir and water container.

LIMITED ONE YEAR WARRANTY

Conair will repair or replace (at our option) your unit free of charge for 12 months from the date of purchase if the appliance is defective in workmanship or materials.

To obtain service under this warranty, return the defective product to the service center listed below that is nearest you, together with your purchase receipt and $3.00 for postage and handling. California residents need only provide proof of purchase and should call 1-800-366-0937 for shipping instructions. In the absence of a purchase receipt, the warranty period shall be 12 months from the date of manufacture.

ANY IMPLIED WARRANTIES, INCLUDING BUT NOT LIMITED TO THE IMPLIED WARRANTY OF MERCHANTABILITY AND FITNESS FOR A PARTICULAR PURPOSE, SHALL BE LIMITED IN DURATION TO THE 12 MONTH DURATION OF THIS WRITTEN WARRANTY. Some states do not allow limitations on how long an implied warranty lasts, so the above limitations may not apply to you.

IN NO EVENT SHALL CONAIR BE LIABLE FOR ANY SPECIAL, INCIDENTAL, OR CONSEQUENTIAL DAMAGES FOR BREACH OF THIS OR ANY OTHER WARRANTY, EXPRESS OR IMPLIED, WHATSOEVER. Some states do not allow the exclusion or limitation of special, incidental, or consequential damages, so the above limitation may not apply to you. This warranty gives you specific legal rights, and you may also have other rights, which vary from state to state.

Service Centers

Conair Corporation	Conair Corporation
Service Department	Service Department
150 Milford Road	7475 N. Glen Harbor Blvd.
East Windsor, NJ 08520	Glendale, AZ 85307

For information on any Conair products call: 1-800-3-CONAIR or visit us on the web at http://www.conair.com

©2007 Conair Corporation
East Windsor, NJ 08520, Glendale, AZ 85307

06PC2296

IB-7130A

CONAIR
ionic
fabric steamer

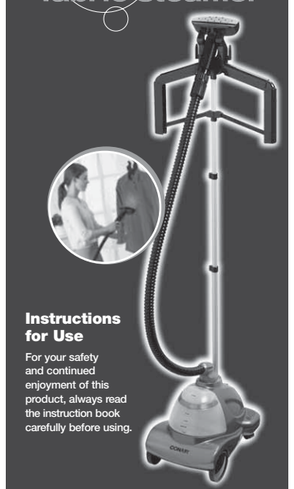

Instructions for Use

For your safety and continued enjoyment of this product, always read the instruction book carefully before using.

Model GS29

tanto, no deje el aparato desatendido durante un tiempo prolongado mientras esté en pausa. Si necesita dejar el aparato durante un tiempo prolongado, apáguelo y desenchúfelo.

SISTEMA DE ENROLLADO DEL CABLE

Su aparato está dotado de un sistema automático de enrollado del cable que permite guardar el cable adentro del aparato. Para que el aparato funcione, usted deberá sacar el cable primero.

1. Para sacar el cable, coja éste por la clavija y jálelo hasta que aparezca la marca roja. No siga jalando después de que aparezca la marca roja.
2. Cuando haya terminado, desenchufe el cable.
3. Oprima el pedal de enrollado del cable con el pie para guardar el cable.

PRECAUCIÓN: El cable puede enrollarse bruscamente y lastimarlo. Manténgase lejos del cable al enrollarlo.

LIMPIEZA Y MANTENIMIENTO

1. Apague (OFF) y desconecte el aparato.
2. Deje el aparato enfriar durante por lo menos 30 minutos.
3. Desconecte el cable y guárdelo.
4. Desconecte el tubo.
5. Saque el tanque, abra la válvula y vacíe el agua remanente. Deje el tanque secar al aire libre.
6. Vacíe el agua que quedó en el depósito.
7. Baje el soporte telescópico.
8. Regrese el tanque en el depósito.
9. Guarde el aparato.

PRECAUCIÓN: El tubo se volverá muy caliente. Evite tocarlo.

OTRAS NOTAS IMPORTANTES

El tubo puede gorgotear durante el uso. Esto es un resultado normal de la condensación acumulada en el tubo. Para corregir, levante la boquilla hasta extender el tubo completamente. El gorgoteo desaparecerá cuando el agua haya bajado hasta el tanque.

LIMPIEZA DE LA CAL

Si el aparato produce menos vapor o deja de producir vapor y luego empieza otra vez, o si el indicador de agua baja se enciende mientras queda agua en el tanque, debería limpiar la cal acumulada en el aparato. Se trata de eliminar los depósitos de calcio que se encuentran en las partes metálicas del aparato.

Para resultados óptimos, le recomendamos que limpie la cal regularmente. La frecuencia de la limpieza dependerá de la dureza del agua local y de cuanto se usa el aparato.

Mezcle 1/3 de vinagre blanco con 2/3 de agua. Vierta la mezcla en el tanque. Coloque el tanque en el depósito y encienda el aparato. Espere hasta que la mitad del líquido (1 litro) haya desaparecido. Apague y desconecte el aparato. Déjelo enfriar durante 30 minutos, luego vacíe el líquido remanente en el tanque y en el depósito. Repita estos pasos 2 o 3 veces hasta que el vapor regrese a lo normal. Cada vez, use una mezcla nueva de vinagre con agua. Antes de volver a usar el aparato para desarrugar telas, repita estos pasos con un tanque de agua fresca.

Telas más densas pueden necesitar más vapor.

Con práctica, desarrugar telas se volverá más fácil y más rápido y usted sabrá cuál telas necesitan más de una aplicación.

No deje que la boquilla toque seda o terciopelo directamente.

Siempre mantenga la boquilla recta y alta. Esto permitirá que la condensación baje hacia el tanque.

Si mantiene la boquilla baja, la condensación se acumulará en el tubo. Esto causará gorgoteo y formará gotas en la boquilla, las cuales pueden mojar la ropa. Para evitar que esto ocurra mantenga la boquilla alta y el tubo extendido.

CÓMO DESARRUGAR CORTINAS

Lave y seque las cortinas según las instrucciones del fabricante. Cuelgue las cortinas y aplique vapor una vez que estén en su lugar.

CÓMO DESARRUGAR TELAS

Mantenga la boquilla en forma de T con los orificios frente a la ropa. Mueva la boquilla lentamente desde abajo hacia arriba, por dentro y por fuera (algunos tejidos responden mejor cuando se aplica vapor por dentro). Termine alejando la boquilla mientras alisa la ropa con su mano libre. Esto relajará las fibras y eliminará las arrugas.

- PROBLEMA - La boquilla burbujea
  CAUSA - Condensación en el tubo
  SOLUCIÓN - Mantenga la boquilla alta y recta para que el agua baje hacia el tanque
- PROBLEMA - Goteo de agua caen de la boquilla
  CAUSA - Condensación en el tubo
  SOLUCIÓN - Mantenga la boquilla alta y recta para que el agua baje hacia el tanque

RESOLUCIÓN DE PROBLEMAS

- PROBLEMA - El aparato no calienta
  CAUSA - El aparato no está enchufado
  SOLUCIÓN - Enchufe el cable en una toma de corriente
- PROBLEMA - El aparato se apaga automáticamente
  CAUSA - El tanque de agua está vacío
  SOLUCIÓN - Llene el tanque
- PROBLEMA - El aparato no produce vapor
  CAUSA - El nivel de agua está bajo
  SOLUCIÓN - Apague el aparato (OFF) y llene el tanque
- PROBLEMA - Goteo de agua caen de la boquilla
  CAUSA - Condensación en el tubo
  SOLUCIÓN - Mantenga la boquilla alta y recta para que el agua baje hacia el tanque

GARANTÍA LIMITADA POR UN AÑO

Conair reparará o remplazará (a su opción) su aparato sin cargo por un período de 12 meses a partir de la fecha de compra si presenta defectos de mano de obra o en los materiales.

Para obtener servicio técnico bajo esta garantía, lleve o mande su aparato a Centro de Servicio más cercano, junto con su recibo de compra y un cheque de $3.00US por gastos de envío y de manejo. Los residentes de California sólo necesitan de una prueba de compra y deben llamar al 1-800-366-0937 para recibir instrucciones de envío. En ausencia de recibo de compra, el período de garantía será de 12 meses a partir de la fecha de fabricación.

CUALQUIER GARANTÍA, OBLIGACIÓN O RESPONSABILIDAD IMPLÍCITAS, INCLUYENDO PERO NO LIMITADAS A LA GARANTÍA IMPLÍCITA DE COMERCIABILIDAD Y APTITUD PARA UN PROPÓSITO ESPECÍFICO, ESTARÁN LIMITADAS POR LOS 12 MESES DE LA PRESENTE GARANTÍA ESCRITA. Algunos Estados no permiten limitaciones sobre la duración de una garantía implícita, de modo que las limitaciones mencionadas pueden no regir para usted.

CONAIR NO SERÁ RESPONSABLE EN NINGÚN CASO POR ALGÚN DAÑO ESPECIAL, INCIDENTAL O CONSECUENTE DEBIDO AL INCUMPLIMIENTO DE ESTA O DE CUALQUIER OTRA GARANTÍA, EXPRESA O IMPLÍCITA.

Algunos Estados no permiten la exclusión o limitación de daños especiales, incidentales o consecuentes, de modo que las limitaciones mencionadas pueden no regir para usted.

Esta garantía le otorga derechos legales específicos y usted puede tener otros derechos que varían de un Estado a otro.

Nota: Según donde vive, el agua local contendrá más o menos elementos químicos. Para lograr un desempeño óptimo, siempre limpie el aparato y saque el agua remanente en el tanque y en el depósito antes de almacenarlo.

06PC2296

IB-7130A

Centros de servicio:

Conair Corporation	Conair Corporation
Service Department	Service Department
150 Milford Road	7475 N. Glen Harbor Blvd.
East Windsor, NJ 08520	Glendale, AZ 85307

Para información sobre cualquier producto de Conair, llame al 1-800-3-CONAIR o visite http://www.conair.com

©2007 Conair Corporation
East Windsor, NJ 08520, Glendale, AZ 85307

Para su seguridad y para seguir disfrutando de este producto durante años, siempre lea las instrucciones cuidadosamente antes de usarlo.

CONAIR
Vaporizadora para tela iónica

Manual de Instrucciones

Modelo GS29

Download from Www.Somanuals.com. All Manuals Search And Download.

Free Manuals Download Website

http://myh66.com

http://usermanuals.us

http://www.somanuals.com

http://www.4manuals.cc

http://www.manual-lib.com

http://www.404manual.com

http://www.luxmanual.com

http://aubethermostatmanual.com

Golf course search by state

http://golfingnear.com

Email search by domain

http://emailbydomain.com

Auto manuals search

http://auto.somanuals.com

TV manuals search

http://tv.somanuals.com